

ARQUITECTURA

XX JORNADA DE HISTORIA DE
FUENTE DE CANTOS



ARQUITECTURA

ACTAS
**XX JORNADA DE HISTORIA
DE FUENTE DE CANTOS**

ARQUITECTURA

ACTAS
XX JORNADA DE HISTORIA
DE FUENTE DE CANTOS



Fuente de Cantos, 2019

XX JORNADA DE HISTORIA DE FUENTE DE CANTOS

Fuente de Cantos, 9 de noviembre de 2019

PATROCINIO

Asociación Cultural Lucerna

ORGANIZACIÓN

Asociación Cultural Lucerna

Sociedad Extremeña de Historia

COMISIÓN ORGANIZADORA

José Lamilla Prímola

José Rodríguez Pinilla

Felipe Lorenzana de la Puente

COLABORACIÓN

Diputación de Badajoz

Ayuntamiento de Fuente de Cantos

Centro de Profesores y Recursos de Zafra

Colegio San Francisco Javier

IES Alba Plata

ARQUITECTURA. ACTAS XX JORNADAS DE HISTORIA

COORDINACIÓN Y MAQUETACIÓN

Felipe Lorenzana de la Puente (felilor@gmail.com)

© De la presente edición: Asociación Cultural Lucerna

© De los textos e imágenes: los autores

I.S.B.N.: 978-84-09-19309-7

Depósito Legal: BA-

TRADUCCIONES

Isabel Lorenzana García (isalg93@yahoo.es)

PORTADA

Fotografías de Felipe Lorenzana de la Puente

IMPRESIÓN

Gráficas Diputación de Badajoz

Fuente de Cantos, 2019

<http://jornadahistoriafuentecantos.jimdo.com>

ÍNDICE

Presentación XX Jornada de Historia

José María Moreno González..... 7

ARQUITECTURA. PONENCIAS

La arquitectura regionalista en Fuente de Cantos

Antonio Molina Cascos 11

Arquitectura vernácula y paisaje en la comarca de Tentudía, un binomio extraordinario para entender sus cortijos y casas de campo

José Maldonado Escribano 55

ARQUITECTURA. COMUNICACIONES

La arquitectura santiaguista en Calera de León. Del Gótico tardío al primer Neoclásico

Manuel López Fernández..... 83

La arquitectura bajoextremeña vista por Alexandre Laborde. La imagen arquitectónica en sus grabados

Miren Gardoqui Iturriarte 101

El edificio de la Escuela Normal de Maestros de Badajoz: Espacio pedagógico y aspectos arquitectónicos (1844-1900)

Carmelo Real Apolo 121

Arquitectura tradicional en Bienvenida, valor identitario y patrimonial

Francisco Javier Rodríguez Viñuelas 137

Bujardas en Fuente de Cantos

Manuel Molina Parra 157

OTROS ESTUDIOS LOCALES. COMUNICACIONES

Juan de Zurbarán, cuarto centenario de su nacimiento

Julián Ruiz Banderas..... 181

<i>Dos procesos del Tribunal del Santo Oficio de Llerena en Fuente de Cantos: el cura blasfemo y la curandera de hechizos</i>	
Joaquín Castillo Durán	209
<i>Algunos casos de Fuente de Cantos en el Archivo General de Indias</i>	
Pedro M. López Rodríguez	231
PERSONAJES CON HISTORIA, II	
<i>Manuel Jesús García Garrido, romanista, jurista, maestro, diputado constituyente y rector</i>	
Federico Fernández de Buján y Felipe Lorenzana de la Puente	245
<i>Relación de autores</i>	291

BUJARDAS EN FUENTE DE CANTOS

BUJARDAS IN FUENTE DE CANTOS

Manuel Molina Parra

mmolip@hotmail.com

RESUMEN: Dentro de la arquitectura vernácula, las bujardas se han mantenido a lo largo de los tiempos como muestra de un sistema de vida arraigado en el terruño extremeño, caminando paralelo a nuestros cochinos y encinares, albergando entre sus piedras recuerdos de noches tenebrosas de tormentas, aullidos de lobos, soledades, cuentos de cuna a la luz de la lumbre, penurias y alegrías de una clase obrera que solo vivía para comer, trabajar y reproducirse. Esta biblioteca rural, donde cada piedra, cual libro, pergamino o manuscrito, guarda en sus entrañas un renglón del vivir extremeño, no puede perderse, no puede desboronarse y convertirse en majanos, nidales de conejos y surcos de besana. Nuestra historia merece algo más que el recuerdo, merece mantener su presencia altiva y emblemática, para que nunca olvidemos lo que lucharon nuestros antepasados para darnos las comodidades que hoy disfrutamos. Que este pequeño inventario contribuya un poco a mantener nuestras raíces.

ABSTRACT: Within the vernacular architecture, the bujardas, typical huts from Extremadura, have been kept over time as an evidence of a lifestyle rooted in the Extremaduran land. Walking along our pigs and oak trees, hosting memories of stormy nights, howls of wolves, loneliness, goodnight tales in the light of the fire, bad and good times of a working class that could only eat, work and reproduce. This rural library, where every stone can tell a story of the Extremaduran lifestyle, cannot be left to deteriorate and disappear. Our story deserves more than just a memory; our ancestors deserve to be remembered for what they had to face in order to provide us with the comforts that we can now enjoy. May this small inventory contribute to keep our roots alive.

Manuel Molina Parra

ARQUITECTURA

XX JORNADA DE HISTORIA DE FUENTE DE CANTOS

Asociación Cultural Lucerna/Sociedad Extremeña de Historia, 2019

Pgs. 157-179

ISBN: 978-84-09-19309-7



Hace más de 4.000 años, en el Calcolítico, nuestros antepasados vivían en habitáculos circulares de pequeñas dimensiones, contruidos con paredes de piedra seca o cogida con tierra y rematada con ramajes (figs. 1 y 2). Si nos trasladamos a nuestra época, a mediados del siglo XX, podemos ver, cómo con una pequeña evolución, aún vivían familias enteras en ese tipo de viviendas (fig. 3).



Fig. 1: Restos del poblado Castellijos I, yacimiento calcolítico de Fte. de Cantos



Fig. 2: Reconstrucción figurada de vivienda, según el panel interpretativo de Castellijos I



Fig. 3: Bujarda para el guarda (1) y bujardas para los animales (2)

En esta Comunicación sólo intento hacer un inventario de estas construcciones vernáculas que existen en nuestro término y he podido localizar,

conocidas con el nombre de “bujardas y/o bujardos”. La denominación de bujardos se le suele dar más a las edificaciones de este tipo que se encuentran en las eras y normalmente se usan en la época de verano.

Este tipo de construcciones, con piedra seca, planta circular, escasos vanos y falsa bóveda, ya existía en la Prehistoria y también nos recuerda a los Castros Celtas. Están construidas con materiales primarios, aprovechando lo que se encontraba en el entorno. La técnica utilizada, mayoritariamente, es la de la piedra seca y falsa bóveda. Y como se puede comprobar unas están construidas con piedra seca y otras agregan argamasa de tierra. Son de forma circular, con diámetro que oscila entre los 3 y 4 m. No tienen cimentación y la pared, de unos 2 metros de altura, suele terminar en un voladizo, sobre el dintel de la puerta, en el que descansa una falsa bóveda construida con lanchas de piedra que avanzan un tercio en cada hilada, hasta cerrar la cumbre con una sola lancha, que queda suelta, para moverla cuando sea necesario y sirva de respiradero y salida de humos. Posteriormente esta cúpula se cubría con tierra o ramajes para su impermeabilización. Las hiladas de piedra van colocadas a matajunta, con un poco de inclinación hacia fuera y acuñaadas por dentro para evitar entrada de aire y quedar bien impermeabilizada.



Fig. 4: Hiladas de la bóveda.



Fig. 5: Cierre de la bóveda.

Las bujardas se utilizaban como refugio del guarda en viñas y olivares, así como del porquero cuidador de cochinos. Las bujardas de porqueros, normalmente se construían junto a otras bujardas similares, de menor tamaño, que servían de zahúrdas para los cochinos y que se complementaban con un corral delantero.

Este patrimonio rural extremeño se está perdiendo, derrumbando y saqueando y aunque hay personas y asociaciones interesadas en su manteni-

miento y rehabilitación¹, incluso existe legislación a su favor², el interés político es escaso, al igual que pasa con otro tipo de riquezas rurales, esas que cuando salimos al campo miramos, pero no vemos, como los molinos hidráulicos, norias, cortijos, fuentes y un largo etcétera que nos mantiene alejados del aprovechamiento de nuestros recursos.

Espero que algún día, antes de que sea demasiado tarde, los gobernantes legislen y aplique lo legislado para aprovechar nuestros recursos naturales y turísticos en beneficio de todos.

I. BUJARDAS EN EL TÉRMINO MUNICIPAL DE FUENTE DE CANTOS.

1

BUJARDA DEL MATORRAL

SITUACIÓN

Aunque conocida como del Matorral, se encuentra en el paraje de las Benditas, muy cerca de la carretera que va de Calzadilla de los Barros a Valencia del Ventoso. Orientada al saliente. Tiene ventana y alacenas.



COORDENADAS

LT 38°17'24.58"N / LG 6°21'0.24"O

CÓMO LLEGAR

Saliendo de San Juan por la carretera de Medina de las Torres, al pasar el Arroyo el Villar seguir por el camino de las Palmas y al cruzar el carreterín de Calzadilla de los Barros a Valencia del Ventoso la vemos a la izquierda.



DESCRIPCIÓN

Podemos apreciar la puerta con dintel, el alero y el recubrimiento externo de la bóveda. Se añaden detalles de la alacena y bóveda

¹ Por ejemplo, la Asociación por la Arquitectura Rural Tradicional de Extremadura, ARTE.

² Ley 2/1999, de 29 de marzo, de Patrimonio Histórico y Cultural de Extremadura; Carta del Patrimonio Vernáculo Construido (aprobada en 1996 en Jerusalén y ratificada por la asamblea general de ICOMOS en México, (1999); Resolución 76/VI, subsiguiente a la Proposición no de Ley 185/VI (PNL-206).

2

BUJARDA DE MALPICA

SITUACIÓN

Se encuentra junto a la pared que separa los parajes de Malpica y los Riscos, muy cerca del camino de Fuente de Cantos a Valencia del Ventoso. La puerta es más pequeña de lo normal. Orientada al saliente.

COORDENADAS

LT 38°15'22.45"N / LG 6°20'23.70"O

CÓMO LLEGAR

Saliendo del Cerro de San Benito por el camino de Valencia del Ventoso al cruzar el arroyo de Malpica nos la encontramos a la izquierda.



3

BUJARDAS DEL RISCO-CORCHADO

SITUACIÓN

En los límites de los Riscos con las Pajareras, cerca del Cortijo del Corchado. Bujarda del porquero orientada a saliente y varias bujardas para cochinos con corrales y chiquerías.

COORDENADAS

LT 38°15'3.29"N / LT 6°21'23.29"O

CÓMO LLEGAR

Saliendo por el Hospital de S. Diego, se sigue por la carretera de Segura de León y en el Chorlito se continúa a la derecha por el camino de Fregenal para en los Riscos desviarnos a la derecha por el camino del Corchado, siguiendo hasta que éste casi se junta con el río Bodión, y siguiendo por el padrón que sale a la derecha, a unos 500 m divisamos las bujardas.



DESCRIPCIÓN

Imágenes del conjunto, de la bujarra del porquero y de los cochinos



4

BUJARDA DE LA FUENTE LA VIEJA

SITUACIÓN

Se encuentra en el paraje de las Cabezas, en un alto, frente a la Fuente la Vieja, muy cerca del camino de Fregenal. Orientada al saliente. Esta bujarada tiene la particularidad de que cuenta con hogar y chimenea externa. Tiene ventana y la puerta es bastante alta.

COORDENADAS

LT 38°14'40.01"N / LG 6°19'49.13"O



CÓMO LLEGAR

Saliendo del Zumacal por el camino de Fregenal de la Sierra o de la Fuente la Vieja la vemos a la derecha frente a la fuente indicada.

DESCRIPCIÓN

Imagen del exterior y detalles de la chimenea y del hogar



5

BUJARDAS DEL RISCO

SITUACIÓN

En el paraje de los Riscos, pasando Matafuegos, a la derecha de la carretera de Segura de León, a un kilómetro aproximadamente por el camino que lleva al Corchado, divisamos a la izquierda, como si de un poblado prehistórico se tratara, las Bujardas del Risco. Están orientadas entre saliente y mediodía. Es uno de los conjuntos más numerosos, pues se encuentra una bujarada para el porquero y tres corrales con varias bujardas/zahúrdas para cochinos.

COORDENADAS

LT 38°14'6.34"N / LG 6°21'2.38"O



CÓMO LLEGAR

Saliendo del Hospital de San Diego por la carretera de Segura de León, pasando la cumbre del Risco y girando a la derecha por el camino que enlaza con el de Fregenal de la Sierra, a un kilometro aproximadamente a la izquierda, las encontramos.

DESCRIPCIÓN

Imágenes de la bujarda del porquero, de las bujardas para cochinos (con corral) y una visión del conjunto.



6

BUJARDA DE LAS MAÑERAS

SITUACIÓN

Casi equidistante de la carretera de Segura de León, con las del Risco, pero al lado izquierdo, también en el paraje de los Riscos, en la zona de las Mañeras, cerca del barranco los Riscos – las Matanzas, orientada al saliente, se encuentra solitaria esta bujarda.

COORDENADAS

LT 38°13'14.41"N / LG 6°20'42.32"O

CÓMO LLEGAR

Saliendo por la carreta de Segura de León, en lo alto de la cumbre del Risco, a la izquierda cogemos del camino del Cortijo de Navarro y a un km y medio aproximadamente, se encuentra como centinela dicha bujarda.



DESCRIPCIÓN

Vistas de la bujarda, detalle de la ventana, y su posición en el contexto, con la ermita de San Isidro al fondo a la derecha, antes de la arboleada



7

BUJARDA DE MARTA

SITUACIÓN

Paraje de Marta, un olivar a la derecha de la carretera de Segura, poco antes de llegar al puente del Bodi6n Chico. Orientada al SE. Se conserva la mitad de la estructura, donde se puede apreciar la construcci6n de piedra seca.

COORDENADAS

LT 38°13'23.73"N / LG 6°21'39.77"O

C6MO LLEGAR

Se sale del Pilar del Ca6o por la calle Pilar y el Zumacal hasta el Rinc6n del Perrazo y carretera de Segura, o desde el Hospital de San Diego al puente de la Tía Lina para seguir por la misma carretera hasta el puente del Bodi6n Chico; cien metros antes, a la derecha, la hallamos en un olivar.



8

BUJARDAS DE LA HUERTA SEVILLA

SITUACI6N

Se encuentra en el paraje de la Huerta Sevilla, entre el camino del Molinillo y el de la trocha de Cabeza la Vaca, cerca de las minas del Nogalito. Hay varias bujardas con corral para la cría de cochinos y la del guarda. Tienen la particularidad de que llevan ventanas sobre el dintel de la puerta. Orientaci6n mediodía.



COORDENADAS

LT 38°11'49.82"N / LG 6°20'50.35"O

CÓMO LLEGAR

Saliendo por el carreterin de Calera de León al pasar el puente del arroyo Taconal, seguimos a la derecha por el camino del Molinillo, al pasar el río Bodión Chico se encuentran a la izquierda las ruinas del molino hidráulico conocido como el Molinillo, seguimos adelante y a unos trescientos metros antes de llegar a la huerta de la Huerta Sevilla, se divisan claramente a la izquierda, antes de llegar a las Minas del Nogalito.

DESCRIPCIÓN

El conjunto se compone de la bujarda del guarda y de las bujardas con corral para animales



9

BUJARDAS DE LAS CABALLERAS

SITUACIÓN

Se encuentran en lo alto de una loma, en el paraje del mismo nombre, entre la Vereda de los Carboneros y el padrón de la Reforma de Caballeras. De la bujarda de guarda sólo queda un montón de escombros, pero de animales quedan varias en muy buen estado. También llevan ventanas sobre el dintel de la puerta. Las lanchas de cubrición son bastante grandes. Orientación saliente.

COORDENADAS

LT 38°10'47.69"N / LG 38°10'47.69"N

CÓMO LLEGAR

Saliendo desde la Fuente Sevilla por el Camino de Santiago, se cruza el río Bodión Chico en Palomino y a unos cuatrocientos metros se sigue por el Padrón de Reforma de Caballeras, dividiéndose al fondo, en lo alto del cerro.



DESCRIPCIÓN

Vista frontal, superior y del cierre de una bóveda



10

BUJARDA DE PALOMINO

SITUACIÓN

Se encuentra en el paraje de Loma de Piedra Segovia, al final del padrón de este mismo nombre, que sale del pilar de Palomino, muy cerca de unas zahúrdas. Orientada al saliente. Tiene alacena y ventana. La puerta es más baja de lo normal.



COORDENADAS

LT 38°10'55.90"N / LG 6°17'33.94"O

CÓMO LLEGAR

Se sale de la Fuente Sevilla por el Camino de Santiago hasta llegar al Bodión Chico y antes de cruzarlo, se sigue de frente, por el camino de Monesterio, hasta el cortijo de Palomino, desde aquí, frente a la puerta, sale el padrón de las Lomas de Fuente Segovia que va directamente a la bujarde que se ve al fondo.



DESCRIPCIÓN

Vista general, alacena y bóveda



11

BUJARDA DEL CORONEL

SITUACIÓN

Paraje del Coronel, a una altitud de 630 m aproximadamente, en lo alto de una loma y con la vista de Montemolín en la lejanía. Orientada al saliente.

COORDENADAS

LT 38°10'58.90"N / LG 6°15'53.22"O

CÓMO LLEGAR

Se sale de la Fuente Sevilla por el camino de Montemolín, hasta cruzar la autovía, cerca del Centro de Conservación, siguiendo dirección Sevilla por el camino rural que va paralelo a la autovía, hasta la Vereda de los Carboneros, para seguir por el camino de las Azorrillas o camino viejo de Montemolín, hasta el Coronel y cuando se comienza a bajar hacia el pilar del Coronel, veremos la bujarda a la derecha.



12

BUJARDAS DE LAS AZORRILLAS

SITUACIÓN

Finca de las Azorrillas, a unos quinientos metros al norte del cortijo. El grupo está formado por varias bujardas/zahúrdas para cochinos, con un corral delantero. La bujarda del guarda se encontraba a en el lateral, pero solo quedan restos de las primeras hiladas.

COORDENADAS

LT 38°11'53.99"N / LG 6°16'3.70"O

CÓMO LLEGAR

Por el camino de Montemolín llegamos hasta el Centro de Conservación y en la rotonda de salida de la A-66, continuamos por el camino rural de la izquierda, dirección Sevilla, hasta la Vereda de los Carboneros, allí continuamos por el camino de las Azorrillas o Camino viejo de Montemolín, y donde se bifurca el camino hacia el cortijo, a unos 500 metros antes de llegar a éste, podemos verlas a la izquierda, junto al cauce del arroyo Pizarra.



13

BUJARDAS DE LOS CASTILLEJOS

SITUACIÓN

Se encuentran en la finca de Los Castillejos, cerca de la Cañada Real y del río Bodión Chico, a una altitud de 540 m aproximadamente, en lo alto de un cerro. Orientación saliente. Se encuentran en ruina, la del guarda sólo tiene un trozo de pared y las de los animales están muy derruidas.



COORDENADAS

LT 38°12'16.90"N / LG 6°19'36.75"O

CÓMO LLEGAR

Saliendo por la Cañada Real se continua hasta llegar al río Bodión Chico y antes de cruzarlos se divisan a la izquierda en lo alto de una loma.



14

BUJARDA DE PRESTANA

SITUACIÓN

En medio de un olivar, casi oculta, dando una sensación de frescura y tranquilidad, en el paraje de Prestana, se encuentra como solitaria y olvidada, aunque en buen estado.

COORDENADAS

Latitud 38°13'2.53"N Longitud 6°24'18.52"O

CÓMO LLEGAR

Por la Carretera de Segura de León, desvío por la carretera de Valencia del Ventoso y a un km aproximadamente, seguir a la izquierda por la Vereda de Prestana y antes del Cortijo de los Majanos, en unos olivares que hay a la derecha, oculta entre los lineos se encuentra esta bujarada.



15

BUJARDA DE LAS CABEZAS

SITUACIÓN

Se encuentra en el paraje de las Cabezas, cerca del Arroyo Taconal, adosada y medio cubierta por unas naves ganaderas, haciendo de gallinero. Se encuentra remendada.

COORDENADAS

LT 38°14'43.37"N / LG 6°19'57.12"O

CÓMO LLEGAR

Saliendo del Cerro de San Benito por el camino de Valencia del Ventoso, siguiendo el primer camino a la izquierda, camino del Pino o del Huerto de Salerito, poco antes de llegar al Arroyo del Taconal, se puede ver a la izquierda la explotación ganadera donde se encuentra la bujarða



16

BUJARDA DE LAS MOTAS

SITUACIÓN

En el paraje de las Motas, en mitad de una explotación porcina, reformado por los dueños, enfoscado y blanqueado, se encuentra esta hermosa bujarða. Tiene cerrada la puerta original, que miraba al sureste, sustituida por otra mirando al noreste.

COORDENADAS

LT 38°13'44.87"N / LG 6°16'58.28"O

CÓMO LLEGAR

Por la carretera de Montemolín, pasando el paraje el Cuervo y situada en el Paraje de las Motas, se encuentra, a la derecha a unos 250 m, cerca de la carretera, en una explotación porcina

DESCRIPCIÓN

Vista general, falsa bóveda y puerta tapiada vista desde el interior



17

BUJARDA DEL LOBO

SITUACIÓN

En el paraje Barranco el Lobo, a unos 350 m al sur de la Vereda de la Senda y de la Fuente el Lobo, en un alto, entre olivos, se encuentra esta bujarða, vivienda del guarda de olivos y viñedos, de construcción más moderna, construida con ladrillos, parece que la cubierta no era de bóveda, sino con corriente a dos aguas.

COORDENADAS

LT 38°16'3.78"N / LG 6°14'35.17"O

CÓMO LLEGAR

Por la carretera de Bienvenida llegamos hasta la Senda, siguiendo esta a la derecha hasta la Fuente el Lobo y siguiendo por la linde que hay un poco antes del nacimiento de la fuente, a nos 350 m, en el alto, entre los olivos, puede verse.



II. BUJARDAS EN LAS INMEDIACIONES DEL TÉRMINO.

1

BUJARDA DE LAS CABALLERAS ALTAS

SITUACIÓN

Se encuentra en el Pgo. 1 Parc. 34 del término de Monesterio, y aunque no pertenece a nuestro término, he considerado incluirla en esta comunicación por encontrarse en los límites de los dos términos y merece la pena conocerla. Se encuentra en el paraje de las Caballeras, en las traseras del Cerro del Tambor, cerca de la Fuente de los Ladrillos. Orientada a saliente.

COORDENADAS

LT 38° 9'44.02"N / LG 6°18'12.32"O

CÓMO LLEGAR

Saliendo por el Camino de Monesterio o de Santiago hasta llegar al Cortijo de Palomino y pasado éste, a unos 300 metros a la derecha, se sigue por el padrón de la Reforma de Caballeras hasta llegar al Cerro del Tambor, donde podemos verlo a las traseras de éste.



DESCRIPCIÓN

Vista exterior, vista interior y fuente de los ladrillos, construida al estilo de una bujarda



2

BUJARDA DE DEHESILLA-1

SITUACIÓN

En los límites del término de Fuente de Cantos con Valencia del Ventoso, en el paraje de la Dehesilla, junto a las Gregorias, (Pg. 19 Parc. 103), junto a las ruinas de un corral, se encuentra esta bujarda, solitaria y encalada.

COORDENADAS

LT 38°13'12.21"N / LG 6°25'8.89"O

CÓMO LLEGAR

Por la Carretera de Segura de León, desvío por la carretera de Valencia del Ventoso y a un km aproximadamente, seguir a la izquierda por la Vereda de Prestana y pasando el Cortijo de los Majanos, antes de llegar a la pared del Sexmo se ve a la derecha.



3

BUJARDA DE DEHESILLA-2

SITUACIÓN

En los límites del término de Fuente de Cantos con Valencia del Ventoso, en el paraje de la Dehesilla, junto a las Gregorias, (Pg. 19 Parc. 118), cerca del Arroyo Prestana, con un corral cercano, bien conservada, se encuentra esta bujarda.

COORDENADAS

Latitud 38°12'46.64"N Longitud 6°25'23.54"O

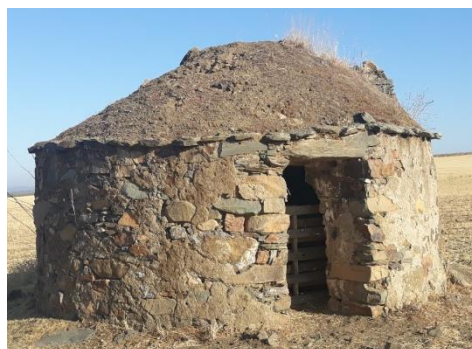

CÓMO LLEGAR

Por la Carretera de Segura de León, desvío por la carretera de Valencia del Ventoso y a un km aproximadamente, seguir a la izquierda por la Vereda de Prestana y pasando el Cortijo de los Majanos, antes de llegar a la pared del Sexmo, a la izquierda, junto al Arroyo Prestana, puede verse.

4

BUJARDA DE DEHESILLA-3

SITUACIÓN

Se encuentra en los límites del término de Fuente de Cantos con Valencia del Ventoso, en el paraje de la Dehesilla, a unos 300 m. al sureste de la Dehesilla-2 (Pg. 19 Parc. 121), con un corral circular, más alto de lo normal, que parece propio de ganado vacuno.

COORDENADAS

LT 38°12'42.50"N / LG

6°25'11.53"O

CÓMO LLEGAR

Desde el Camino de Prestana con dirección al Arroyo del Galgo y cruzando el Arroyo Prestana, hay un camino que pasa entre la bujardas Dehesilla-2 y 3.

DESCRIPCIÓN

Bujarda y bujarda con corral



5

BUJARDA DE VEGA LA ZARZA-1

SITUACIÓN

Está situada junto a la pared del Sexmo, a unos 150 m. al norte de la Vereda de Prestana, junto a un olivo solitario y adosada a un corral. En los límites del término de Fuente de Cantos con Valencia del Ventoso (Pg. 19 Parc. 91), en el paraje de Vega la Zarza.

COORDENADAS

LT 38°13'15.00"N / LG 6°25'25.86"O

CÓMO LLEGAR

Desde la Vereda de Prestana, junto a la pared del Sexmo, se ve al norte en lo alto de una loma.



6

BUJARDA DE VEGA LA ZARZA-2

SITUACIÓN

Se encuentra en los límites del término de Fuente de Cantos con Valencia del Ventoso (Pg. 19 Parc. 81), a unos 200 m, junto al Arroyo la Zarza, a la derecha del camino que va de la Vereda de Prestana al Arroyo del Galgo.

COORDENADAS

LT 38°12'57.06"N / LG 6°25'26.29"O

CÓMO LLEGAR

Por el camino que va de la Vereda de Prestana al Arroyo del Galgo.



7

BUJARDA DE VEGA LA ZARZA-3

SITUACIÓN

En los límites del término de Fuente de Cantos con Valencia del Ventoso (Pg. 19 Parc. 81), entre el Arroyo del Galgo y el Camino de Calera, junto a un corral circular.

COORDENADAS

LT 38°12'38.92"N / LG 6°25'31.27"O

CÓMO LLEGAR

Por el camino que va de la Vereda de Prestana al Arroyo del Galgo, pasando éste con dirección al Camino de Calera a Valencia, se ve cerca del corral.



8

BUJARDA DE GALLICANTA

SITUACIÓN

Se encuentra en el término municipal de Montemolín, paraje de Pizarral Bajo - Gallicanta, a setecientos metros aproximadamente al suroeste de la Vereda de la Senda frente al Cortijo de Venegas o Cortijo del Pizarral Bajo (Pg. 2 Parc. 16).

COORDENADAS

LT 38°12'37.09"N / LG 6°12'6.76"O

CÓMO LLEGAR

Por la Carretera de Llerena llegar hasta la Vereda de la Senda, siguiendo esta dirección sur hasta el Cortijo de Venegas o del Pizarral Bajo y frente a éste por un camino que hay a la derecha, a unos 700 m se encuentra.

DESCRIPCIÓN



III. BUJARDOS

Los bujardos son edificaciones, tipo chozos, construidas en las eras circundantes a la población, que se usaban en tiempo de verano para refugio y como almacén de herramientas y hato, mientras duraba la recogida de mieses.

1

BUJARDO DEL CANO DIAZ

COORDENADAS

LAT 38°15'19.18"N / LG 6°18'13.93"O

COMENTARIO

Imágenes de antes y después de su restauración



2

BUJARDO DE LOS MOLLETES

COORDENADAS

LT 38°15'11.50"N / LG 6°18'35.22"O



COMENTARIO

Vista general y de la bóveda de ladrillos



3

BUJARDO DE LOS MOLINAS

COORDENADAS

LT 38°15'10.11"N / LG 6°18'41.96"O



COMENTARIO

Vista general, de la bóveda de ladrillos, de las alacenas y del empedrado





4

BUJARDO DE LA MORONA

COORDENADAS

LT 38°15'2.92"N /LG 6°18'57.20"O



COMENTARIO

Vista general, asientos con huecos para las talegas, alacena y bóveda



5

BUJARDO DE LOS HORNILLOS

COORDENADAS

LT 38°14'6.58"N / LG 6°17'57.69"O



BIBLIOGRAFÍA

ARTE (Asociación Por La Arquitectura Rural Tradicional de Extremadura) "El chozo extremeño, singular testimonio de nuestra cultura. Medidas para su protección y conservación", en MARTÍN GALINDO, J.L. y OROVENGUA, J.M. (Coords.) *Piedras con raíces. La revista de nuestra arquitectura vernácula*, 2004.

DÍAZ, J.C. y SANTANA, T. "La Bujarda, testigo histórico de nuestra tierra", en <http://valenciadelventosotierradebujardas.com/la-bujarda-testigo-historico-de-nuestra-tierra/>

DIAZ AGUILAR, A.L. "Los chozos de pastores en la campiña de la comarca de Tentudia: una arquitectura desaparecida y presente", *Arquitectura Tradicional en la Provincia de Badajoz. Asociación por la Arquitectura Rural Tradicional de Extremadura. Colección Raíces*, nº 20, Badajoz, 2004.

ICOMOS - CARTA DEL PATRIMONIO VERNÁCULO CONSTRUIDO (1999). Ratificada por la 12ª Asamblea General en México, en octubre de 1999.

LEY 2/1999, de 29 de marzo, de Patrimonio Histórico y Cultural de Extremadura.

MARTÍN GALINDO, J.L. "Los chozos extremeños: referente histórico y recurso socio-cultural para el futuro", *Revista de Estudios Extremeños*, LXII-2, 2006, pp. 839-890.

MARTÍN GALINDO, J.L. y OROVENGUA, J.M. (Coords.) *Piedras con raíces. La revista de nuestra arquitectura vernácula*, nº 12, marzo de 2006.

RESOLUCIÓN 76/VI, subsiguiente a la Proposición no de Ley 185/VI (PNL-206) de 20 de Octubre de 2005 de la Asamblea de Extremadura.

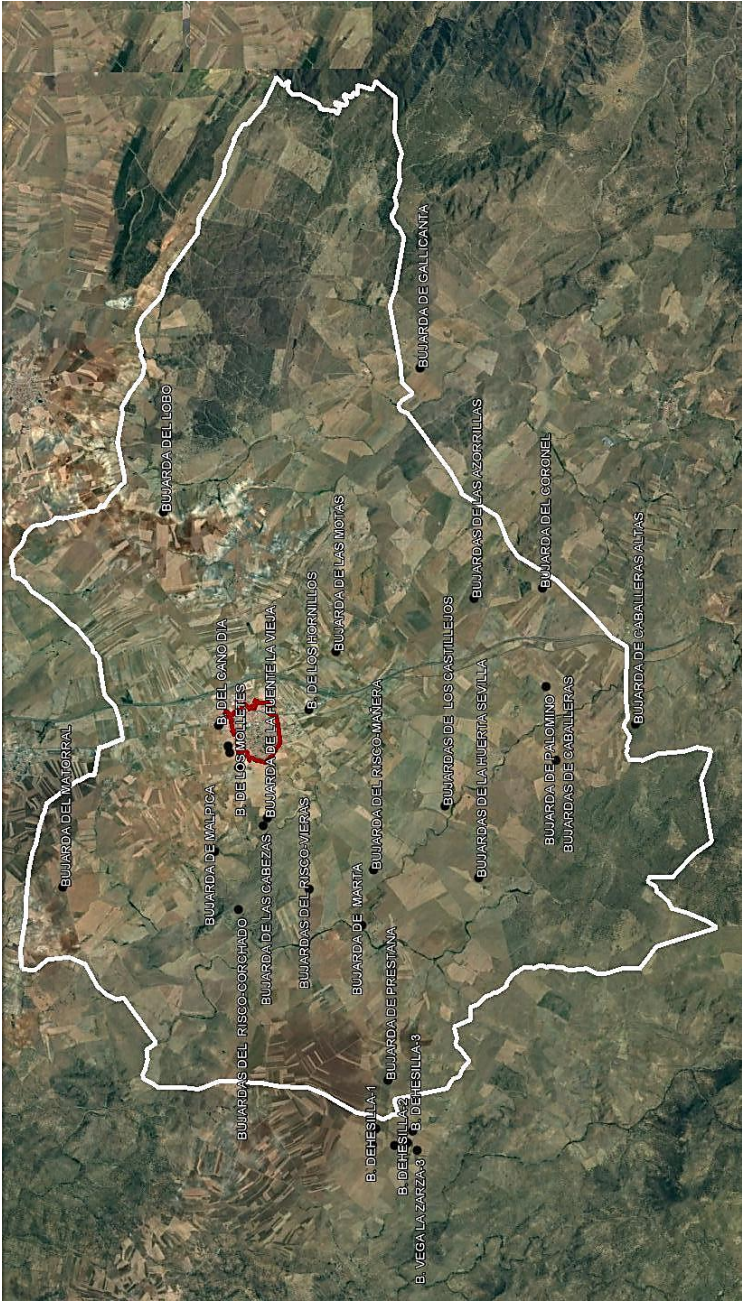

Fig. 73: Mapa del término con situación de las bujardas/bujardos